Challenge Engenharia de Software 2º Ano – Agosto / 2025

Hospital São Rafael

Cirurgias com acolhimento e todos os recursos hospitalares.

Referência em cirurgias eletivas ou de curta internação, com todos os recursos da medicina moderna e pertinho de você.

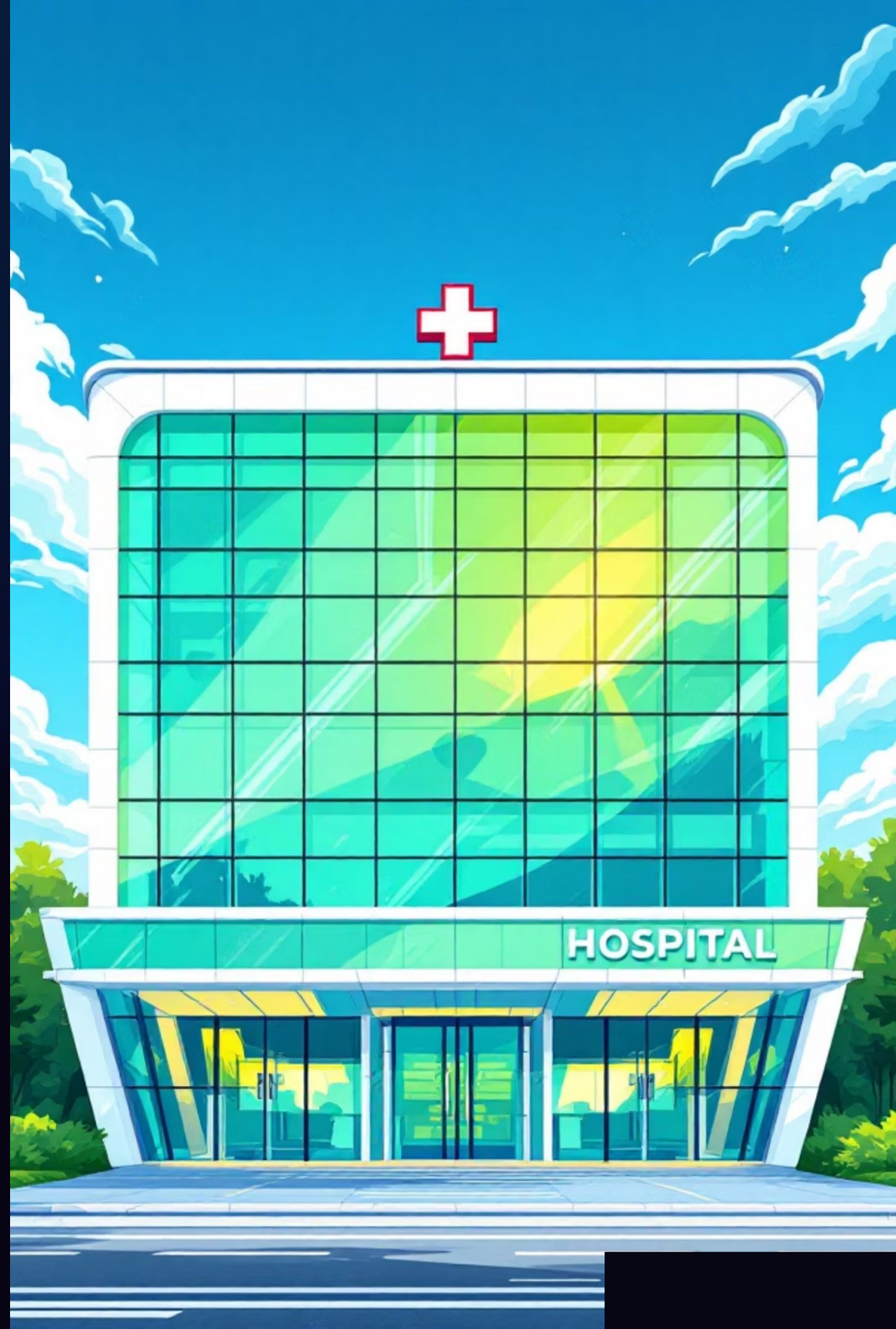

Hospital São Rafael

1

1982 — Fundação

O Hospital São Rafael nasceu com o objetivo de se tornar referência no mercado de cirurgias eletivas com curto período de internação.

2

Trajetória de Sucesso

Após uma trajetória de sucesso e reconhecimento profissional, conquistados por meio de serviços de excelência e atenção diferenciada a pacientes e médicos, o hospital passou a se chamar **HSR – Medicina e Bem-Estar**, em 2011.

3

Hoje

O hospital se esforça para manter seus altos padrões de saúde e continua a fornecer serviços de alto nível para seus pacientes e profissionais médicos.

O Hospital São Rafael está registrado sob a razão social **Centro Médico Especializado LTDA**, CNPJ: 50.958.990/0001-43, não possuindo outras unidades, ainda que usem o mesmo nome, fora da Cidade de São Paulo.

Introdução

Propósito do Hospital

Oferecer serviços éticos e de qualidade, priorizando o atendimento humanizado e atencioso. Pacientes, equipe médica e colaboradores são tratados com respeito, agilidade e transparência.

Parceria com a FIAP

Com parceria com a FIAP, propomos um desafio que vai reduzir nossas dificuldades ao máximo.

Sobre o Projeto

A ideia do projeto é que seja desenvolvido com paciência e determinação, trabalho em equipe e claro com responsabilidade e compromisso, pois isso agrega um valor essencial para todos.

Desafio – Desenvolvimento de um CRM de Vendas

Leads

Transformar formulários recebidos via Instagram, Facebook, Google, TikTok em contas com:

- Nome
- Telefone
- E-mail
- Canal de entrada
- Procedimento de interesse
- Preferência por algum médico

Cadastros

Médicos

- Nome
- CRM
- Telefone
- E-mail
- Procedimentos atendidos
- Data de nascimento
- CFPs

Colaboradores

- Nome
- CPF
- E-mail
- Data de nascimento

Pacientes

- Nome
- CPF
- Data de nascimento
- Sexo
- Peso e altura (calcular IMC)
- E-mail
- Telefone
- Por onde nos conheceu

Agendas, Agenda Extra e Bloqueio de Agenda

- Nome do médico
- Dia de atendimento
- Horário de início e fim
- Tempo de cada consulta
- Motivo do bloqueio

Restrição de Duplicidade

Restringir qualquer cadastro com alguma dessas informações para não gerar duplicidade.

Funcionalidades do CRM

Agendamento

Considerar:

- Paciente
- Data
- Hora
- Procedimento
- Médico
- Status (agendado, atendido, falta, abandono, reagendado, cancelado)

Comunicação

Disparo de mensagens / WhatsApp automáticas ou manuais.

Exemplo: confirmações de agendamento.

Histórico

Histórico da conta do paciente por área:

- Agendamento
- Vendas
- Pós-vendas
- Recepção
- Mensagens enviadas

Performance de Atendimento

- Tempo de entrada do lead até o primeiro atendimento
- Tempo após início das tratativas
- Alerta com tempo mínimo de atendimento
- Alteração de status vinculado ao perfil do colaborador sempre que iniciar ou acessar um lead
- Distribuição automática de leads por operador logado
- Ao deslogar redistribuir automaticamente os não atendidos
- Conversão por médico (Atendimento × Vendas de contrato)

Orçamento, SAC e Dashboard

Orçamento das Vendas e Acompanhamentos

- Indicação
- Médico
- Orçamento
- Prazo de retorno
- Status (aberto, em andamento, contrato fechado, encerrado)
- Motivo ou observação

SAC — Cadastro de Reclamações

- Paciente
- Data e hora
- Área envolvida
- Prazo de resposta
- Motivo

Tratativas

- Data
- Hora
- Setor
- Tratativa

Solução

- Data
- Hora
- Solução

• Anexar documentos • Alerta com tempo de resposta

Dashboard com Relatórios de Acompanhamento

- Login e logout dos colaboradores
- Atendimentos realizados pelos colaboradores
- Mensagens enviadas
- Relatório para ativos de acordo com procedimento ou status do agendamento
- Agendas médicas (ociosidade, volume)
- Relatório de atendimento considerando filtros: médico, colaborador, data, status, procedimento
- Importar / exportar bases em Excel

Interligação com o sistema Tasy e Inteligência Artificial para realizar agendamentos e informações.

Regras do Desafio

1. **Formação dos Grupos**

   Os grupos devem ser formados por **3 a 5 integrantes, no máximo**.

2. **Mesma Turma**

   Os grupos devem ser formados por alunos da mesma turma.

3. **Liderança**

   Cada grupo deverá ter um **líder** para uma boa comunicação.

4. **Troca de Grupo**

   Não é possível trocar de grupo durante a Challenge no mesmo semestre.

5. **Exceção de Troca**

   As trocas podem ocorrer na virada de semestre sob análise do(s) Scrum Master.

Responsabilidades dos Alunos

Regulamento e Entregas

Ter ciência do regulamento e cumprir as entregas conforme orientação dos professores.

Organização do Grupo

Organização de gerenciamento do grupo, como planejamento e prazos das entregas.

Qualidade das Entregas

Atentar-se à qualidade das entregas.

Canais de Comunicação

Atentar-se aos canais de comunicação e respeitar a hierarquia da Challenge (Scrum Master são nossos coordenadores de Challenge).

Responsabilidades dos Professores

Orientação do Projeto

Orientar o desenvolvimento do projeto em suas disciplinas.

Detalhamento das Entregas

Explicar detalhadamente a entrega da sua disciplina e os critérios de avaliação.

Qualidade

Atentar-se à qualidade das entregas.

Correção

Corrigir as entregas de acordo com os critérios estabelecidos.

Feedback

Disponibilizar nota com feedback.

Responsabilidades do(s) Scrum Master

Comunicação

Comunicação entre alunos, professores e empresa parceira. **O aluno não deve entrar em contato direto com o cliente.**

Gestão dos Grupos

Manter dados dos grupos atualizados.

Regulamento

Manter o regulamento da Challenge atualizado.

Eventos

Agendar eventos com a empresa parceira.

Feedback

Disponibilizar nota com feedback.

ATENÇÃO

O grupo que violar qualquer regra terá sua entrega invalidada e a nota da sprint será zerada em todas as disciplinas.

SPRINT 3

DATA ENTREGA:
05/04/2026

SPRINT 4

DATA ENTREGA:
10/05/2026

AGILE METHODOLOGY WITH SQUAD FRAMEWORK

Sprint 3

1. Refino da Visão do Produto (denotar mudanças realizadas) + Descrição da Solução (20% da nota final)
2. Backlog refinado (coerente com o diagrama), priorizado (emprego do Método MoSCoW) e estimado em Story Points utilizando a técnica de Planning Poker (destacando as funcionalidades do MVP) (40% nota final)
3. Protótipo (podem ser esboços) de no mínimo 3 telas com comentários sobre a UX . Proposta (Adequação ao público-alvo, preocupação com facilidade de aprendizado, de operação, navegabilidade, UX Writing...) . (40% nota final)

Sprint 4

1. Documentação da Especificação funcional detalhada das 2 principais funcionalidades da solução (excluindo funcionalidade de Login)(20% da nota final)
2. Diagrama de Casos de Uso atualizado (20% da nota final)
3. Cerimônia da restrospectiva: Para saber o que deu certo no Projeto, o que não deu e as lições aprendidas para os próximos projetos. (10% da nota final)
4. Report da Review do escopo do projeto: Comparação da solução proposta x solução entregue, com justificativas (10% da nota final)
5. Encerramento do projeto no formato de Retrospectiva: Autoavaliação do trabalho do grupo (10% da nota final)
6. Quadro Kanban da última versão.(10% da nota final)
7. Vídeo de no máximo 3 min evidenciando a construção do MVP (ao menos funcionalidades básicas que podem ser testadas e validadas pelo cliente. (20% da nota final)

AR-VR MODELLING AND SIMULATION

SPRINT 3

Olá Pessoal !
Chegou a hora de conceituarmos o que nosso usuário vai visualizar. Nessa terceira entrega, vocês devem transportar para a UNREAL ENGINE toda a experiência criada para o cliente.

Na Unreal, você irá recriar a cena com todo o cenário e com pelo menos 3 objetos modelados por voces (na SPRINT1). Tudo pode estar sem texturas ou materiais nesta terceira entrega.
É autorizado utilizar modelos 3D baixados da Web.

Nessa entrega, vocês devem entregar no mínimo 13 imagens de ângulos diferentes do cenário que o remeta a um ambiente hospitalar e claro, que tenha relação à proposta de voces.

Estrutura da cena (Paredes, Piso e Teto) - [20 pontos]
3 objetos modelados por vocês - **[20 pontos]**
Composição de cenário (elementos que façam o cenário parecer real) - [30 pontos]
Apresentação das 13 imagens (quanto mais criativa, melhor) - [30 pontos]

ENTREGA: Apresentação em .PDF *COM NOME E RM - NOME DOS INTEGRANTES NA CAPA!!!!*

AR-VR MODELLING AND SIMULATION

SPRINT 4

Olá Pessoal !
Chegou a hora de conceituarmos o que nosso usuário vai visualizar. Nessa quarta entrega, vocês devem completar na UNREAL ENGINE toda cena criada por vocês.

Na Unreal, você irá completar o cenário e os 3 objetos modelados por vocês. Tudo deve estar COM texturas e materiais, bem como as ações aprendidas em aula.

É autorizado utilizar modelos 3D baixados da Web.
Nessa entrega, vocês devem entregar um vídeo (min 2 minutos, máximo: 4 minutos) do cenário.

Estrutura final da cena (paredes, piso e teto todos com materiais e acabamentos) - [20 pontos]
3 objetos modelados por vocês (finalizados com materiais) - [20 pontos]
Composição de cenário (elementos que façam o cenário parecer real) - [30 pontos]
Criatividade e detalhamento do vídeo - [30 pontos]

ENTREGA: Vídeo deve ser "UPPADO" no YouTube e na legenda deve ter NOME E RM - NOME DOS INTEGRANTES!!!! TODOS INTEGRANTES.

DOMAIN DRIVEN DESIGN – JAVA/Spring/JDBC e Desenvolvimento da API

Sprint 3 - Mapeamento com Banco de Dados e Estabelecimento das Regras de Negócio (Entrega em 05/04/2026):

Essa etapa do projeto visa criar toda a estrutura de entrada de dados(API/Scanner) que será utilizada como suporte ao projeto do CRM, sua modelagem, indicação dos domínios, suas regras de negócio e testes iniciais (hardcoded) de integração dos serviços indicados.

Espera-se dessa etapa o comprimento dos seguintes quesitos que também compõem os critérios de avaliação:

- Estabelecer mapeamento com o banco de dados, conforme indicadas na disciplina Database Design. No mínimo duas entidades de negócio; [20 pontos]
- Estabelecer integração com o Banco de Dados escolhido; [20 pontos]
- Criação das regras de negócio baseadas em serviços, separadas de acordo com cada responsabilidade. No mínimo três métodos com regras funcionais. Aplicar todos os patterns necessários aprendidos em aula de acordo com a solução proposta; [30 pontos]
- Aplicar boas práticas de Exception customizadas para a aplicação; [10 pontos]
- Testes iniciais em Zona de Testes no arquivo Application ou método no arquivo *main*. [10 pontos]

Formato de Entrega:

- Arquivo ZIP, contendo a pasta do projeto JAVA. [90 pontos]
- Arquivo PDF que indique o nome e RM dos integrantes, e uma breve descrição da solução proposta a aplicação e suas principais funcionalidades, contendo no mínimo 20 linhas. [10 pontos]

DOMAIN DRIVEN DESIGN – JAVA/Spring e Desenvolvimento da API

Sprint 4 - Exposição das Regras de Negócio em JSON e Views (Entrega em 10/05/2026):

Essa etapa do projeto visa expor todos os recursos pensados para a API, com a indicação dos endpoints para formato JSON e também endpoints visuais com páginas server-side.

Espera-se dessa etapa o comprimento dos seguintes quesitos que também compõem os critérios de avaliação:

- Separar os endpoints por domínio, implementando JSONControllers (saída JSON) e ViewControllers com Thymeleaf, garantindo que os links dos endpoints estejam disponíveis nas páginas, que também devem servir como documentação de uso; [20 pontos]
- Garantir o uso correto de nomenclaturas dos endpoints, códigos de retorno e verbos HTTP adequados; [20 pontos]
- Todas as funcionalidades que foram propostas, entregues e operacionais. [20 pontos]
- Seguir todas as boas práticas trabalhadas em sala de aula, como nomenclaturas, tratamentos de exceçoes, padrões de projetos e etc. [20 pontos]

Formato de Entrega:

- Arquivo ZIP, contendo a pasta do projeto JAVA. [80 pontos]
- Arquivo PDF que indique o nome e RM dos integrantes, e uma breve descrição da solução proposta a aplicação e suas principais funcionalidades, contendo no mínimo 20 linhas. O Documento também deve conter prints de cada uma das páginas que compõem a solução. [10 pontos]
- Vídeo explicativo do código em execução passando por todas as funcionalidades. Formato da entrega a critério do grupo. (YouTube, MP4, etc). [10 pontos]

DATA SCIENCE AND STATISTICAL COMPUTING

Sprint 3

1 – Preparação e integração dos dados

Importar os dados gerados no banco de dados do projeto para análise em Python.

Realizar:

- tratamento de valores ausentes
- padronização de formatos de datas
- verificação de duplicidades
- criação de variáveis derivadas quando necessário

Bibliotecas sugeridas:

pandas
numpy

2 – Análise exploratória dos dados

Realizar análise estatística e visualização das principais variáveis do CRM.

Explorar pelo menos:

- distribuição de pacientes por procedimento
- distribuição de atendimentos por médico
- quantidade de leads por canal de entrada
- tempo médio entre lead e primeiro atendimento
- taxa de comparecimento (presença vs falta)

Bibliotecas sugeridas:

pandas
matplotlib
seaborn

Aplicar: média; mediana; desvio padrão; quartis; análise de outliers

DATA SCIENCE AND STATISTICAL COMPUTING

Sprint 3

3 – Construção de indicadores de negócio

Os grupos devem calcular pelo menos 5 indicadores relevantes para o hospital, como por exemplo:

Taxa de conversão de leads em pacientes
Tempo médio de resposta ao lead
Procedimentos mais procurados
Médicos com maior volume de atendimentos
Taxa de cancelamento de consultas

Cada indicador deve conter:

- explicação da métrica
- fórmula utilizada
- interpretação do resultado

Entregáveis Sprint 3

Notebook em Python contendo:

- carregamento dos dados
- limpeza e preparação dos dados
- análise exploratória
- visualizações gráficas
- cálculo dos indicadores

Formato da entrega:

Arquivo .ipynb + PDF exportado do notebook

DATA SCIENCE AND STATISTICAL COMPUTING

Sprint 4

1 – Preparação dos dados para modelagem

Selecionar variáveis relevantes para a construção dos modelos.

Aplicar:

- tratamento de dados categóricos
- normalização ou padronização
- divisão entre treino e teste

Bibliotecas sugeridas:

scikit-learn
pandas
numpy

2 – Construção de modelo preditivo

Construir pelo menos **um modelo preditivo** que responda a uma pergunta de negócio relevante.

Sugestões:

Prever se um lead irá se tornar paciente
Prever probabilidade de falta em consultas
Prever demanda por procedimento
Prever tempo de atendimento

Modelos sugeridos: Regressão logística; Árvore de decisão; Random Forest; KNN

DATA SCIENCE AND STATISTICAL COMPUTING

Sprint 4

3 – Avaliação do modelo

Avaliar o desempenho do modelo utilizando métricas adequadas.

Exemplos:

Acurácia
Precisão
Recall
F1-score
Matriz de confusão

Interpretar os resultados e discutir possíveis melhorias.

4 – Geração de insights para o hospital

Os grupos devem apresentar **pelo menos 3 recomendações estratégicas**, baseadas na análise e no modelo criado.

Exemplos:

- quais canais geram leads mais qualificados
- quais médicos apresentam maior conversão
- quais procedimentos possuem maior demanda
- quais fatores aumentam o risco de cancelamento

Entregáveis Sprint 4

Notebook em Python contendo:

- preparação dos dados
- construção do modelo
- avaliação do modelo
- interpretação dos resultados

Além disso, os grupos deverão apresentar:

Uma apresentação em **PowerPoint com até 10 slides**, contendo:

- problema analisado
- abordagem utilizada
- principais resultados
- insights estratégicos para o hospital

DATABASE DESIGN

Atividade Prática – CRM – Hospital São Rafael

Contexto e Objetivo: O Hospital São Rafael (HSR) está desenvolvendo um novo CRM de Vendas para otimizar o atendimento, agendamentos e acompanhamento de pacientes. O objetivo desta atividade é projetar e instanciar o banco de dados relacional/físico que suportará este sistema, garantindo o armazenamento seguro e eficiente das informações.

O trabalho foi dividido em duas fases de entrega para alinhar-se ao cronograma da Challenge, sendo elas:

Sprint 3 – focará na implementação física das tabelas (Módulo DDL) e inserção de dados (Módulo DML) feitas no **Oracle**.

Sprint 4 – focará nas consultas gerenciais (Módulo DQL) feitas no Oracle.

SPRINT 3 – Estrutura (DDL) e Massa de Dados (DML)

Data de entrega: **05/04/2026**

Documentação e Requisitos Técnicos:

Cada item tem um valor específico, distribuído conforme descrito abaixo. A soma dos itens totalizará 100 pontos.

1. Apresentação do Projeto. Os itens abaixo devem constar na documentação: (**10 pontos**)
   - Capa com o nome dos integrantes, nome da equipe e nome da solução.
   - Sumário.
   - Objetivo e escopo do projeto: descrever a solução proposta pelo grupo de forma objetiva.
   - Breve descrição das principais funcionalidades da solução.

DATABASE DESIGN

2. Diagrama do Modelo Relacional feito no **Data Modeler da Oracle**: **(30 pontos)**

Todas as tabelas, seus atributos, chaves primárias, chaves estrangeiras, relacionamentos e suas cardinalidades devem estar representados no diagrama.

Atenção: **MÍNIMO DE 5 TABELAS**

3. Script – **D.D.L.** – Estrutura do Banco **(30 pontos)**

Criar as tabelas de acordo com o Modelo Relacional apresentado no item 2, aplicando as restrições necessárias (Chaves primárias – PK, Chaves Estrangeiras – FK, Not Null, Unique e garantindo a integridade referencial.

Gerar o script com as instruções SQL-DDL (create table, alter table, create sequence ou autonumeração definido pelo Identity, comment), conforme o modelo de dados relacional/lógico completo com todas as tabelas, constraints, sequences e comments (comentários descritivos das tabelas e das colunas).

Regra de restrição: É obrigatório implementar constraints (Ex: UNIQUE) para impedir o cadastro de informações duplicadas no sistema.

4. Script – **D.M.L.** – popular, atualizar o banco de dados criado para testar as regras de negócio. **(30 pontos)**

INSERT: Popular todas as tabelas com, no **mínimo, 5 a 10 registros** fictícios, porém, realistas e consistentes. Caso haja exceções, devem ser adequadamente justificadas para tabelas cujo domínio tenha menos de cinco ocorrências.

UPDATE/DELETE: Criar scripts demonstrando a evolução de um processo, como a alteração do status de um agendamento (ex: de "agendado" para "atendido" ou "canelado") e a atualização de um status de orçamento.

Gerar o script com as instruções SQL-DML – Insert, Update e Delete.

DATABASE DESIGN

Formato de Entrega da Sprint 3:

- Os **itens 1 e 2** devem constar no arquivo pdf.
- Os **itens 3 e 4** (**Scripts** SQL – **DDL** e **DML**) devem constar em arquivos texto (editáveis com "Bloco de Notas" ou editor equivalente para código-fonte), com extensão ".SQL", devidamente documentado.

Todos os arquivos devem ser compactados em um único arquivo ".zip", que será entregue por um integrante do grupo via Microsoft Teams.

OBS: Não inclua links para diagramas em nuvem.

DATABASE DESIGN

SPRINT 4 – Consultas e relatórios (DQL)

Data de entrega: 10/05/2026

Com a estrutura montada e populada, a segunda fase exige a elaboração de consultas avançadas para suprir as necessidades de relatórios do **Dashboard de Acompanhamento** da gestão do hospital.

1. Apresentação do Projeto. Os itens abaixo apresentados na Sprint 3 devem constar na documentação da Sprint 4 (**10 pontos**):

- Capa com o nome dos integrantes, nome da equipe e nome da solução.
- Sumário.
- Objetivo e escopo do projeto: descrever a solução proposta pelo grupo de forma objetiva.
- Breve descrição das principais funcionalidades da solução.
- Diagrama do Modelo Relacional feito no Data Modeler da Oracle.

2. Script – D.Q.L. – Consultas gerais (**90 pontos**)

Script com instruções "SELECT" para extrair dados das tabelas. Deve ser elaborada várias consultas **que tragam informações obrigatórias** como:

- Cálculo do índice de Massa Corporal dos pacientes com base nos campos de peso e altura.
- Relatórios dos atendimentos realizados, aplicando filtros combinados: por médico, colaborador, data, status e procedimentos.
- Volume de atendimentos e demonstração da ociosidade.
- Cálculo do tempo de entrada do lead até o seu primeiro atendimento.
- Histórico da conta do paciente que interligue as informações de agendamento, vendas e recepção.

DATABASE DESIGN

Formato de Entrega da Sprint 4:

- O **item 1** deve constar no arquivo pdf.
- O **item 2** (**Scripts** SQL – **DQL**) – Atualização do script anterior (Script 3), integrando e detalhando a sessão de consultas feitas nesse sprint (DQL). O arquivo único enviado deve ser editável com "Bloco de Notas" ou editor equivalente para código-fonte, com extensão ".SQL", devidamente documentado.

Atenção: O grupo que enviar apenas as consultas não terá pontos na Sprint 4, uma vez que não será possível testá-las sem as tabelas e inserção de dados feitas na Sprint 3.

Todos os arquivos devem ser compactados em um único arquivo ".zip", que será entregue por um integrante do grupo via Microsoft Teams.

OBS: **Não inclua links para diagramas em nuvem.**

DYNAMIC PROGRAMMING

Sprint 3 — Recursão e Memoização no CRM

Objetivo: Modelar o problema de duplicidade de leads e cadastros e otimizar a busca de combinações e verificações repetidas.
Quando novos leads chegam ao sistema, eles podem já existir no banco de dados. O sistema deve verificar duplicidade com base em informações como: nome, telefone, e-mail e CPF. Implementar funções que façam essa validação e explorem combinações possíveis de comparação.

Tarefa 1 — Verificação recursiva de duplicidade: Criar uma função recursiva que percorra uma lista de cadastros e verifique se um novo lead já existe (2,5).
Tarefa 2 — Uso de memoização: Aplicar memoização para evitar repetir comparações entre leads e cadastros já analisados (2,5).
Tarefa 3 — Otimização de agenda com subproblemas: Criar uma função recursiva para calcular o melhor encaixe de horários disponíveis de um médico em determinado dia, evitando recalcular os mesmos intervalos (2,5).

Apresentar o código em python, bem como a documentação do projeto no github (2,5).

Sprint 4 — Grafos e Dijkstra no CRM

Objetivo: Modelar o fluxo do CRM como um grafo e encontrar o melhor caminho entre etapas do processo usando Dijkstra.

Tarefa 1 — Representar o fluxo como grafo: transformar o fluxo do CRM em um grafo direcionado. (2,5)
Tarefa 2 — Implementar o algoritmo de Dijkstra: Criar uma função que encontre o menor caminho entre Lead → Confirmação (2,5).
Tarefa 3 — Interpretar o resultado: Explicar qual foi o menor caminho encontrado. Qual o custo total e Por que esse fluxo é mais eficiente? (2,5)

Apresentar o código em python, bem como a documentação do projeto no github (2,5).

NETWORK ARCHITECT SOLUTIONS (1/2)

Sprint 3 – Projeto da Arquitetura de Rede

- Planejar a infraestrutura de rede que suportará o CRM do Hospital São Rafael, considerando os setores do hospital e o fluxo de dados entre eles. Criar uma topologia lógica da rede no Cisco Packet Tracer, conectando os setores necessários para o funcionamento do sistema CRM.
- O grupo deve definir pelo menos 5 setores relevantes para o funcionamento do CRM.
- Devem usar dispositivos adequados para cada função
- A rede deve respeitar alguns pontos como hierarquia lógica, interligação entre setores, nomeação clara dos dispositivos e organização visual no Packet Tracer
- Entregar um .pkt com a topologia e um .pdf com um descritivo geral

Sprint 4 – Implementação e Configuração da Rede

- Evolução da arquitetura para rede funcional, basicamente configurar a rede planejada na Sprint 3 para permitir comunicação entre os setores e acesso ao sistema CRM.
- Criação de planos de endereçamento
- Configuração de IP nos hosts, interface nos roteadores, gateways e VLANs se houver
- Testes de Comunicação entre os setores
- Entregar um .pkt com a topologia e um .pdf com um descritivo geral, incluindo prints dos testes de conexão

SCRUM MASTER

LUCIANA PAVANELLI

EMAIL: profluciana.pavanelli@fiap.com.br

OBRIGADA !!!